

吉祥

きっしょう

吉祥 基本理念

住み慣れた地域で、
施設のご利用者のご家族が、そして多くの方が
幸せを感じられる空間を創造します。



今年度の吉祥夏祭りは、回を重ね第十回目を迎えました。前回同様、昼間に開催し、ご利用者様をはじめ、ご家族様、ご来賓の方々、地域の方々等多数の皆様方にご参加いただき大盛況となりました。

皆様楽しんでいただけた夏の祭りになるよう試行錯誤を重ねながら行事委員を中心として利用者様と職員が企画と準備にあたりました。

夏祭りは、まず理事長のあいさつで始まり、カラオケ、盆踊りで雰囲気盛り上げました。そして、ヨーヨー釣り、ボール投げ等の各種ゲーム、綿菓子、すいか割り、そうめん流し等のコーナーでは、吉祥全体が夏祭りムード一色に染まりました。どこへ行っても和やかな雰囲気でした。笑顔みと歓声に満ち溢れていました。

我々職員一同、ご参加いただいた皆様方の笑顔を励みに今後とも一層の努力を重ねていきたいと考えています。

最後になりましたが、お忙しい中を、夏祭りにご参加していただきましたご来賓の皆様、ご家族様、そしてご協力を賜りましたボランティアの皆様、心から御礼を申し上げます。本当にありがとうございました。

特定担当

介護職員 宮宇地 克弥

特集

第10回吉祥夏祭り・介護に関するなんでも相談会(平成25年7月27日)



デイルームでは、ヨーヨー釣り、ボール投げ、綿菓子のコーナーを設け、大勢の方が順番に楽しめました。綿菓子コーナーも大盛況で甘いふわふわした食感に大変喜んでいただきました。



地元の竹本様からいただいたスイカを使ってすいか割りをしました。見事にすいかが割れると周りから歓声があがりました！！



島根からサプライズゲスト、『ひぐちおばあちゃん』による安来節!



感謝された「なんでも相談会」

他人には相談できない介護にまつわる家族間や親族間で抱える悩み事の解決に、少しでもお役にたてればと思い夏祭りの開催日にあわせて、香川県法テラス初代所長であり当施設の監事でもある弁護士の川東祥次さんのご協力を得て「介護に関するなんでも相談会」を催しました。

相談には、地域にお住まいの方々や当施設ご利用のご家族様方がおいでになり、あらかじめ準備させていただいた個室でそれぞれ相談をされておりました。

ご相談をされた方々からは、「先生には親身になって悩み事をお聞きいただき、また、わかりやすくご説明を頂き今まで悩んでいたこともうまく解決できそうです。」などと感謝の声が多くありました。

当施設は、協力病院の医師、公認会計士、社会労務士、民生委員のほか、元健康福祉行政に携わっていた方など様々な分野で活躍されている方によって支えられています。

皆さんの悩み事にも、こうした方からのアドバイスやご支援が受けられますのでお気軽に施設窓口にご相談ください。

(施設長 平賀 文之)

吉祥での利用者様の体調管理について

看護部係長 大月 満穂

猛暑が続いた今夏、健常者でも体調を崩すことが多くありましたが高齢者にはより影響が大きいことから、看護部では定時の体温・血圧測定のほか外観判定検査を頻繁におこなうなどしてご利用者の健康状態の把握に努めております。血液データ等の結果は、主治医や栄養士と情報共有し日々の健康管理に資しております。

例えば、血液データにより蛋白質が減少していると、タンパク質強化ゼリーを食間に召し上がっていただいたり、食事量が少ない場合は食事介助をし、少しでも多く召し上がっていただいたり栄養状態低下に対し、栄養ドリンク(エンシユア等)をドクターから出していただき飲んでいただくりもしています。

エンシユア等嗜好の関係で召し上がれない場合は、他の栄養補助食品(実費)をとりよせ召し上がっていただく事もあります。

また、体重増加については、リハビリ強化や、間食を低カロリーな物に変えて様子をみております。

職員一同、御利用者様に健康な生活をしていただく為にこれからも努力していきたいと思っております。なお栄養補助食品についてご質問のある方は、ケアマネ、栄養士、看護師の方までお問い合わせください。

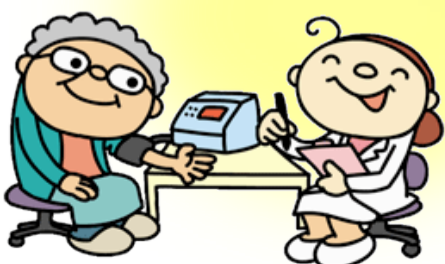

ボランティアの皆様、ありがとうございました。

- ・楠神 堅慈様 ・夢若会の皆様 ・吉田 ちあき様 ・栄華二胡サークルの皆様
- ・日赤奉仕団の皆様 ・ドコモ四国バンドの皆様 ・ゆり友の会の皆様 ・かしまし一座の皆様
- ・三崎めぐみ様 ・串田様、有岡様 ・佐藤 君枝様他5名様

今後ともよろしくお願いいたします。



誕生会



ドコモ四国バンド
演奏会



大好きな曲を生演奏してくださり、
皆さん大喜びでした!!



ショートステイ

ショートステイでいきいき生活!



ショートステイ【定員：30名】在宅で介護を受けている方が、一時的に施設に入所して日常生活上の世話を受けるサービスで、介護者の負担を軽減する役割もあります。

ご利用様が自然と集う憩いの場、食堂で毎朝いきいき体操を行っています。ストレッチで身体をほぐした後、よさこい、これから音頭を軽快なリズムに合わせて楽しく身体を動かしています。



● **ストレッチ**
ご利用者様の中には、とても体の柔らかい方がいらっしやう、驚かされます。

● **よさこい踊り**
鳴子を鳴らしてみんな楽しそうに踊ります。



利用者の方が楽しみや生きがいを持てるよう年間を通して各種レクリエーションや季節を楽しんでいただける催しをご用意いたしております。

普段行われているレクリエーションの一部を紹介します。

『神経衰弱』

裏返ったカードの中から同じ2枚が1組になるように絵を探していきます。さて、どれとどれが合うか覚えているかな?



7月9日(火)
(栄華二胡サークル来所)

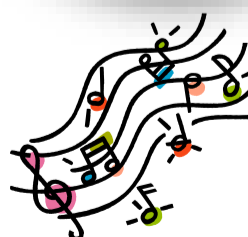

『ボランティアの皆さんと一緒に』
二胡の八村様たちと一緒に楽しいひと時を過ごしました。

『七夕の集い』

短冊にお願い事を書き、用意した竹に飾りました。皆さんどんなお願いをされたのでしょうか?



貸借対照表(平成24年度)

貸借対照表		平成 25年 3月31日 現在	
社会福祉法人 吉祥		社会福祉法人 吉祥	
資産の部		負債の部	
勘定科目	金額	勘定科目	金額
流動資産	149,238,465	流動負債	27,357,165
現金預金	114,819,056	未払金	25,292,136
未収金	32,297,437	その他流動負債	2,065,029
その他流動資産	2,121,972	固定負債	434,300,000
固定資産	760,177,519	長期借入金等	434,300,000
基本財産	733,076,400	負債の部合計	461,657,165
土地建物等	733,076,400	純資産の部	
その他の固定資産	27,101,119	基本金	197,279,661
建物・構築物・器具備品等	27,101,119	国庫補助金等特別積立金	224,527,847
		次期繰越活動収支差額	25,951,311
		次期繰越活動収支差額 (うち当期活動収支差額)	25,951,311 30,083,359
		純資産の部合計	447,758,819
資産の部合計	909,415,984	負債及び純資産の部合計	909,415,984

事業活動計算書

事業活動計算書		(自)平成 24年 4月 1日 (至)平成 25年 3月31日	
社会福祉法人 吉祥			
勘定科目	金額		
事業活動収支の部			
収入			
居宅介護料収入	169,409,222		
居宅介護支援介護料収入	5,930,920		
利用者等利用料収入	56,036,488		
その他の収入	16,576,083		
国庫補助金等特別積立金取崩額	14,264,224		
事業活動収入計(1)	262,216,937		
支出			
人件費支出	138,843,369		
事務費支出	31,136,902		
事業費支出	31,997,767		
減価償却費	27,801,152		
事業活動支出計(2)	229,779,190		
事業活動収支差額(3)=(1)-(2)	32,437,747		
事業活動外収支の部			
収入			
借入金利息補助金収入	1,572,687		
受取利息配当金収入	16,497		
事業活動外収入計(4)	454,659,830		
支出			
借入金利息支出	3,943,572		
事業活動外支出計(5)	457,014,218		
事業活動外収支差額(6)=(4)-(5)	△2,354,388		
経常収支差額(7)=(3)+(6)	30,083,359		
特別収支の部			
収入	0		
支出	0		
特別収支差額(10)=(8)-(9)	0		
当期活動収支差額(11)=(7)+(10)	30,083,359		
繰越活動収支差額の部			
前期繰越活動収支差額(12)	△4,132,048		
当期末繰越活動収支差額(13)=(11)+(12)	25,951,311		
次期繰越活動収支差額(18)			
=(13)+(14)-(15)+(16)-(17)	25,951,311		

資金収支計算書

資金収支計算書		(自)平成 24年 4月 1日 (至)平成 25年 3月31日	
社会福祉法人 吉祥			
勘定科目	金額		
経常活動による収支			
収入			
居宅介護料収入	169,409,222		
居宅介護支援介護料収入	5,930,920		
利用者等利用料収入	56,036,488		
経常経理補助金収入	12,528,176		
生きがいイテ-ヒ-ス事業収入	395,622		
寄附金収入	1,133,900		
借入金利息補助金収入	1,572,687		
受取利息配当金収入	16,497		
雑収入	2,518,385		
経常収入計(1)	702,612,543		
支出			
人件費支出	138,843,369		
事務費支出	31,136,902		
事業費支出	31,997,767		
借入金利息支出	3,943,572		
経常支出計(2)	658,992,256		
経常活動資金収支差額(3)=(1)-(2)	43,620,287		
施設整備等による収支			
収入			
設備資金借入金収入	200,000,000		
施設整備等収入計(4)	200,000,000		
支出			
固定資産取得支出	226,729,116		
建物取得支出	1,854,300		
構築物取得支出	399,000		
車輦運搬具取得支出	2,800,000		
器具及び備品取得支出	11,966,910		
建設仮勘定支出	209,462,156		
その他の固定資産取得支出	246,750		
施設整備等支出計(5)	226,729,116		
施設整備等資金収支差額(6)=(4)-(5)	△26,729,116		
財務活動による収支			
収入			
長期運営資金借入金収入	20,000,000		
財務収入計(7)	20,000,000		
支出			
設備資金借入金元金償還金支出	11,030,000		
長期運営資金借入金元金償還金支出	12,000,000		
財務支出計(8)	23,030,000		
財務活動資金収支差額(9)=(7)-(8)	△3,030,000		
当期資金収支差額合計(11)=(3)+(6)+(9)-(10)	13,861,171		
前期末支払資金残高(12)	108,020,129		
当期末支払資金残高(11)+(12)	121,881,300		



地域交流スペース利用のご案内
 自治会や子ども会など地域活動として会場を必要とされる方はご相談くださいませ。
 (お問い合わせ)
 087-841-8100

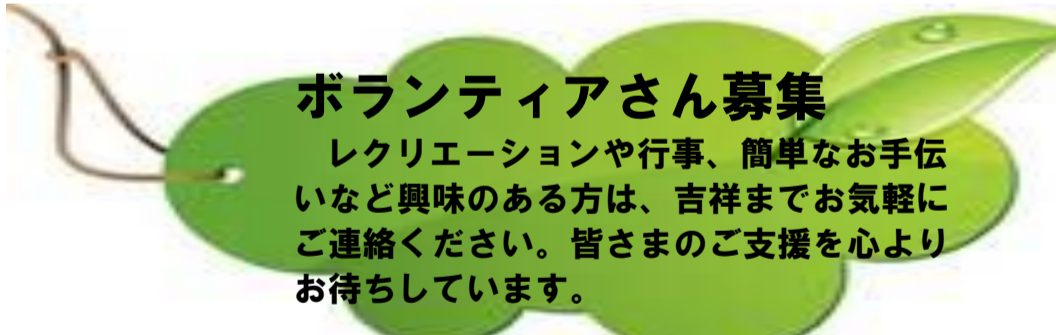

ボランティアさん募集
 レクリエーションや行事、簡単なお手伝いなど興味のある方は、吉祥までお気軽にご連絡ください。皆さまのご支援を心よりお待ちしております。

ご意見をお寄せください

平成25年5月～8月までの苦情の申し立ては、2件ありました。この件に関しまして原因を調べ、対応策を講じ、ご理解いただくことができました。貴重なご意見ありがとうございました。今後とも皆様の率直なご意見ご要望をお待ちしております。そしてより良いサービスを提供できるよう取り組んでまいります。

編集後記

残暑厳しい日々が続いていますが、着実に秋の足音も聞こえて来る今日この頃です。皆様体調を崩すことなくお過ごしでしょうか。今年度の行事の一部、屋島山頂への遠足、七夕、夏祭りご利用者様・ご家族様と一緒に楽しんで頂くことができましたでしょうか。今後も皆様に喜んで頂けますように、より良いイベントを職員一同企画して参りたいと存じます。多くの方々のご参加を心よりお待ちしております。(C.I)

地域のためにできることを、多くの人たちのために

社会福祉法人 吉祥
 〒761-0104 高松市高松町 897 番地 9

ケ ア ハ ウ ス TEL 087-841-8100 FAX 087-841-8171
 特定施設入居者生活介護 TEL 087-841-8100 FAX 087-841-8171
 ショートステイ TEL 087-841-8103 FAX 087-841-8171
 デイサービス TEL 087-843-5191 FAX 087-841-8171
 居宅介護支援事業所 TEL 087-818-1207 FAX 087-818-1207